100 LAT NIEPODLEGŁOŚCI

KRÓLESTWO NATURY

GMINA DĘBNICA KASZUBSKA

WIEŚCI GMINNE

GAZETA GMINY DĘBNICA KASZUBSKA

ISSN 2450-4300 | EGZEMPLARZ BEZPŁATNY

NR 18 LISTOPAD - GRUDZIEŃ 2018

KRÓLESTWO NATURY

GMINA DĘBNICA KASZUBSKA

RODZINNYCH, RADOSNYCH I CIEPŁYCH ŚWIĄT BOŻEGO NARODZENIA!

SZCZĘŚLIWEGO NOWEGO ROKU 2019!

WSZYSTKIM MIESZKAŃCOM GMINY DĘBNICA KASZUBSKA
NAJPIĘKNIEJSZYCH ŚWIĄT BOŻEGO NARODZENIA
Z NADZIEJĄ NA DOBRE DNI W NOWYM ROKU 2019 ŻYCZĄ

KRZYSZTOF BADOWSKI
PRZEWODNICZĄCY RADY GMINY

IWONA WARKOCKA
WÓJT GMINY

WWW.DEBNICAKASZUBSKA.EU

DĘBNICKA WIGILIA 2018

str. 8-9

PREZENTACJA NOWEJ RADY GMINY

str. 4-5

100 LAT NIEPODLEGŁOŚCI

str. 16-17

Szanowni Mieszkańcy!

19 listopada odebrałam zaświadczenie o wyborze na funkcję wójta gminy na kolejną kadencję. Ogromny to zaszczyt i honor dla mnie. Zaufaliście pracy jaką wykonuję na rzecz naszej małej ojczyzny. Bardzo dziękuję za słowa życzliwości i wsparcia. Bardzo to dla mnie ważne i budujące. Wyraziliście chęć abym kontynuowała to co rozpoczęłam, a także zaakceptowaliście nowe propozycje. Jeszcze raz bardzo dziękuję!

Grudzień obfituje w różne ciekawe wydarzenia. 6 grudnia o godz. 16.00 w GOKu odbyło się niecodzienne spotkanie. Otóż wydaliśmy zeszyty, zapiski ks. Antoniego Kani, patrona głównej ulicy w Dębnicy Kaszubskiej. Jedynego mieszkańca naszej gminy, który został pośmiertnie odznaczony tytułem „Sprawiedliwy wśród Narodów Świata". To odznaczenie jest nadawane od 1963 r. przez Instytut Yad Vashem w Jerozolimie. Wyróżnieniem tym honorowane są osoby, które w czasie Holokaustu z narażeniem życia i bezinteresownie niosły pomoc prześladowanym Żydom.

Podczas promocji odbyło się spotkanie z autorem, panem Andrzejem Obecnym, a także ks. Zygfrydem Strokoszem, który odnalazł zeszyty ks. Kani. Serdecznie zapraszam wszystkich państwa, szczególnie tych, dla których pamięć o wyjątkowym proboszczu jest jeszcze żywa, abyście opowiedzieli nam o swoich kontaktach z ks. Kanią. Wasze wspomnienia będziemy zapisywać. Mile widziane są zdjęcia, listy, być może dokumenty chrztów, ślubów czy I komunii podpisane ręką słynnego już dziś, księdza Antoniego Kani. Będziemy je kopiować i dokumentować. Być może zbierzemy i z czasem utworzymy salę wystawienniczą z pamiątkami po najwybitniejszej postaci w powojennej historii naszej gminy. Na kolejnych stronach wydania „Wieści Gminnych" znajdziecie Państwo relację z tego wydarzenia.

Przed nami czas świąteczny. Gminna uroczystość opłatkowa odbyła się w sobotę 8 grudnia. Spotkaliśmy się w wyjątkowym nastroju na Sali przy czerwonej szkole, przy pięknym świerkowym drzewku i w już świątecznej atmosferze. Podziwialiśmy inscenizację jasełek w wykonaniu przedszkolaków z Zespołu Szkolno- Przedszkolnego w Dębnicy Kaszubskiej. Było wzruszająco, radośnie i wdzięcznie. Bardzo dziękuję szczególnie rodzicom młodych artystów za Waszą obecność i zachwyt, jakim darzycie swoje pociechy. One najbardziej na świecie potrzebują Waszego wsparcia i akceptacji we wszystkich swoich poczynaniach, zwłaszcza, kiedy stają przed tak dużą publicznością. Nasi Seniorzy umilili uroczystość wieloma kolędami, dzięki czemu mogliśmy się przyłączyć i wspólnie kolędować, wszak znajomość pieśni bożonarodzeniowych wśród nas, Polaków jest powszechna!

Jeszcze raz – niech w ten grudniowy czas towarzyszy nam radość, ciepło, miłość, nadzieja i optymizm. Nie traćmy wrażliwości i ufności dziecka w nas. Łączy nas niezwykła więź, jedność i wspólnota. Oby to poczucie więzi przepełniło Nas pozytywną energią i wyrozumiałością przez cały kolejny, Nowy Rok!

Wszystkiego co mądre, radosne i piękne w ten magiczny, grudniowy czas!

Z wyrazami szacunku
Iwona Warkocka, wójt gminy

Informacja w związku z wprowadzeniem RODO: W związku z wprowadzeniem Rozporządzenia o Ochronie Danych Osobowych informujemy, że zgodnie z ustawą z dnia 04 lutego 1994 r. o prawie autorskim i prawach pokrewnych (tekst jedn.: Dz.U. 2017r. poz. 880 ze zm.) Gminny Ośrodek Kultury w Dębnicy Kaszubskiej przetwarza i nieodpłatnie wykorzystuje wizerunek osób stanowiących szczegół całości imprezy publicznej w celu jej udokumentowania. Udział w imprezie jest równoznaczny z wyrażeniem zgody na upublicznienie wizerunku zgodnie z zapisami ustawy z dnia 04 lutego 1994 r. o prawie autorskim i prawach pokrewnych. (t.j. Dz. U. z 2017 r. poz. 880 ze zm). Więcej informacji na stronie www.gok.debnica.pl

WIEŚCI GMINNE – Czasopismo Gminy Dębnica Kaszubska/ Wydawca: Gmina Dębnica Kaszubska. Redaguje: Kinga Trubicka-Czapka. Adres redakcji: Gminny Ośrodek Kultury w Dębnicy Kaszubskiej ul. Antoniego Kani 55, tel./fax 598131270, e-mail: gokdebnica@vp.pl Druk: Drukarnia GRAWIPOL, www.grawipol.pl. Redakcja nie ponosi odpowiedzialności za materiały autorskie publikowane na łamach pisma. Zamieszczany również na stronie internetowej - www.debnicakaszubska.eu, Nakład 3200 egz. Nakład zamknięto 10.12.2018

Pomorskie Szlaki Kajakowe – Słupią przez Równinę Słupską

Zakończyła się realizacja projektu dotycząca rozbudowy sieci szlaków kajakowych. Zakres wykonanych prac obejmuje m.in.: rozbudowę przystani kajakowych głównie poprzez montaż małej infrastruktury turystycznej i rekreacyjnej niezbędnej do obsługi przystani i przenosek w celu wykreowania kompleksowej oferty turystyki wodnej.

W wyznaczonych miejscach powstały pomosty, wiaty, ławki, tablice informacyjne, suszarki na kajaki, osłony na sanitariaty.

Na terenie naszej Gminy, w ramach projektu utworzono i zagospodarowano trzy miejsca:

- Przystań kajakowa nad jeziorem Głębokim
- Przystań kajakowa w Leśnym Dworze
- Przystań kajakowa i przenoska w Krzyni

Dofinansowanie w ramach Regionalnego Programu Operacyjnego Województwa Pomorskiego na lata 2014 – 2020. Całkowita wartość zadania 610 130 zł, wartość dofinansowania 518 611 zł. (*M. Łomża-Duszny*)

Budowa świetlicy w miejscowości Dobra

6 listopada 2018 roku pomiędzy Województwem Pomorskim, a Gminą Dębnica Kaszubska podpisana została umowa o dofinansowanie budowy świetlicy w miejscowości Dobra. Będzie to ogólnodostępna, niekomercyjna infrastruktura społeczno – kulturalna, bez barier architektonicznych, przeznaczona na użytek publiczny, która będzie pełniła funkcję rekreacyjną, kulturową oraz turystyczną.

Projekt przewiduje budowę budynku parterowego z tarasem, niepodpiwniczonego, z dachem dwuspadowym, o powierzchni użytkowej 139,83 m². W budynku wydzielona będzie sala główna, zaplecze kuchenne, pomieszczenia higieniczno-sanitarne wraz z ich wyposażeniem oraz szatnia z wiatrołapem i kotłownia.

Budynek zostanie dostosowany do korzystania przez osoby niepełnosprawne, a w szczególności przez osoby poruszające się na wózkach inwalidzkich.

Dofinansowanie w ramach Programu Operacyjnego Rybactwo i Morze na lata 2014 – 2020. Całkowita wartość zadania 442 699 zł, wartość dofinansowania 225 000 zł.

(*M. Łomża-Duszny*)

Radni kadencji 2018 – 2023

Pierwsze posiedzenie Rady Gminy kadencji 2018-2023 odbyło się 19.11.2018. Podczas sesji radni oraz wójt Iwona Warkocka otrzymali zaświadczenia o wyborze oraz złożyli uroczystą przysięgę. Zaświadczenia wręczył Karol Żukowski, przewodniczący Gminnej Komisji Wyborczej. W trakcie sesji w głosowaniu niejawnym dokonano również wyboru Przewodniczącego RG - tę funkcję piastował będzie Krzysztof Badowski, a na Zastępcę Przewodniczącego wybrano Ireneusza Ziółkowskiego. W głosowaniu niejawnym wybrano również Przewodniczącego Komisji Rewizyjnej, którym został Marcin Olech. W Radzie Gminy zawiązały się dwa trzyosobowe kluby radnych „Bezpieczna Gmina" i „Gospodarna Gmina". Radni oprócz pracy na sesji podczas swojej kadencji zasiadać będą w czterech komisjach. W tej kadencji rady dodatkowo utworzona została nowa Komisja Skarg, Wniosków i Petycji. Radni i Wójt po nowelizacji ustawy zostali powołani na pięcioletnią kadencję. Dotychczas kadencja samorządu trwała 4 lata. (*KT*, fot. *KT*)

Wójt Gminy
Dębnica Kaszubska
Iwona Warkocka

Przewodniczący
Rady Gminy
Krzysztof Badowski
(Okręg 8)

Zastępca Przewodniczącego
Rady Gminy
Dębnica Kaszubska
Ireneusz Ziółkowski
(Okręg 7)

Przewodniczący
Komisji Rewizyjnej
Marcin Olech
(Okręg 4)

Radni kadencji 2018 – 2023

Komisja Rewizyjna
Jadwiga Lejczak
(Okręg 1)

Komisja Rewizyjna
Bartłomiej Tutak
(Okręg 9)

Komisja Rewizyjna
Roman Cech
(Okręg 2)

Komisja Kultury i Oświaty
Mateusz Szerlowski
(Okręg 5)

Komisja Kultury i Oświaty
Mateusz Kołacki
(Okręg 14)

Komisja Kultury i Oświaty
Kamil Horuń
(Okręg 10)

Komisja
Infrastruktury i Budżetu
Adam Krycki
(Okręg 11)

Komisja
Infrastruktury i Budżetu
Marian Batóg
(Okręg 15)

Komisja
Infrastruktury i Budżetu
Rafał Knitter
(Okręg 13)

Komisja Skarg,
Wniosków i Petycji
Piotr Paczesny
(Okręg 3)

Komisja Skarg,
Wniosków i Petycji
Witold Leśniewski
(Okręg 6)

Komisja Skarg,
Wniosków i Petycji
Beata Sowińska
(Okręg 12)

Mieszkańcy gminy w Radzie Powiatu Słupskiego

W Radzie Powiatu Słupskiego zasiądzie aż troje mieszkańców gminy Dębnica Kaszubska: Anna Pietrzak, Grzegorz Grabowski oraz Marcin Kowalczyk. We władzach powiatu będą pełnić również znaczące funkcje. Grzegorz Grabowski i Marcin Kowalczyk zostali członkami Zarządu Powiatu Słupskiego, zaś Anna Pietrzak wiceprzewodniczącą Rady Powiatu. Radną powiatową została również Maria Janusz, dyrektor Zespołu Szkolno-Przedszkolengo w Dębnicy Kaszubskiej.

Krajowa Sieć Obszarów Wiejskich

Program Rozwoju Obszarów Wiejskich na lata 2014-2020

„Europejski Fundusz Rolny na rzecz Rozwoju Obszarów Wiejskich: Europa inwestująca w obszary wiejskie"

Gmina Dębnica Kaszubska informuje, iż ramach Schematu II Pomocy Technicznej „Krajowa Sieć Obszarów Wiejskich" Programu Rozwoju Obszarów Wiejskich na lata 2014-2020 zakończył realizację operacji pn. „Dębnica akademia lokalnych liderów", której celem jest aktywizacja mieszkańców wsi, wykreowanie lokalnych liderów, zwiększenie integracji lokalnej społeczności, włączenie osób wykluczonych w życie społeczne, a także rozwój lokalnych inicjatyw służących ożywieniu i rozwojowi obszarów wiejskich, podejmowaniu współpracy, budowaniu partnerstw oraz zrzeszaniu się.

W wyniku operacji zorganizowano i przeprowadzono warsztaty/szkolenia dla 44 osób w ramach Dębnickiej akademii lokalnych liderów. Były to cykliczne zajęcia i warsztaty dla sołtysów/członków rad sołeckich oraz lokalnych liderów z terenu Gminy Dębnica Kaszubska. W trakcie spotkań uczestnicy zdobyli wiedzę na temat efektywniejszego zarządzania wsią, jak pozyskiwać środki zewnętrzne na lokalne inicjatywy oraz aktywizowanie obszarów wiejskich.

Operacja współfinansowana jest ze środków Unii Europejskiej w ramach Schematu II „Krajowa Sieć Obszarów Wiejskich" Programu Rozwoju Obszarów Wiejskich na lata 2014–2020.

Instytucja Zarządzająca Programem Rozwoju Obszarów Wiejskich na lata 2014–2020 – Minister Rolnictwa i Rozwoju Wsi.

Zostań Partnerem Krajowej Sieci Obszarów Wiejskich

Odwiedź portal KSOW – www.ksow.pl

Kroniki ks. Antoniego Kani ujrzały światło dzienne

Dotychczas tylko niewielu miało okazje czytać kroniki spisane ręką ks. Kani. Teraz trafia one do szerszego grona odbiorców. Pod koniec listopada „Kroniki ks. Antoniego Kani z komentarzami" autorstwa Andrzeja Obecnego ukazały się drukiem z inicjatywy wójt Iwony Warkockiej i ks. kanonika Zygfryda Strokosza. Wieczór autorski odbył się 6 grudnia w Gminnym Ośrodku Kultury. Spotkanie było okazją nie tylko do prezentacji publikacji, lecz również okazją do wspomnień o ks. Antonim Kani i Dębnicy z lat powojennych. Przypomnijmy - Ks. Antoni Kania, choć pochodził z Rzeszowszczyzny, to jednak w Dębnicy Kaszubskiej na zawsze pozostawił swoje serce. Zanim osiadł w naszej parafii ryzykował życiem ratując żydowskie rodziny w czasie wojennej zawieruchy. To poświęcenie zostało docenione przez Yad Vashem, czyli Instytut Pamięci Męczenników i Bohaterów Holocaustu, który w 2013 roku pośmiertnie odznaczył ks. Antoniego Kanię medalem „Sprawiedliwy wśród Narodów Świata". Tym samym jego nazwisko znalazło się obok takich osobistości jak Irena Sendlerowa, Igor Newerly, Jarosław Iwaszkiewicz, czy Czesław Miłosz. Na świecie medalem odznaczono niespełna 26 tys. osób. Wieczór autorski swoim występem umilił Zespół Kościoła Rzeki Wody Żywej ze Słupska, a specjalną pieśń-niespodziankę z okazji przypadającego w grudniu jubileuszu 60-lecia kapłaństwa ks. Zygfryda Strokosza wykonała Alicja Warkocka, uczennica ZS w Gogolewie przy akompaniamencie Michała Budzicha. To szczególne spotkanie na długo pozostanie w pamięci uczestników - ożyły wspomnienia i chęć zgłębiania historii zarówno ks. Kani, który był człowiekiem wyjątkowym, jak i historii gminy. Książka Andrzeja Obecnego powstawała przez rok. W tym czasie autor odwiedził miejsca i spotkał się z ludźmi, których drogi przeplatały się z życiową drogą ks. Kani. Wszystkich zainteresowanych lekturą informujemy, że publikacja jest do nabycia w Gminnym Ośrodku Kultury w Dębnicy Kaszubskiej oraz znajduje się w zbiorach bibliotecznych. (*KT*)

Zdjęcia Tomasz Keler

Zapachniało choinką podczas kolejnej Dębnickiej Wigilii

Za nami kolejna Dębnicka Wigilia zorganizowana dla mieszkańców gminy. Wzorem lat ubiegłych spotkanie odbyło się w sali przy czerwonej szkole w Dębnicy Kaszubskiej. Jak każdego roku utrzymane w świątecznej atmosferze. Tegoroczne Jasełka przygotowały przedszkolaki z Dębnicy Kaszubskiej, które w prezencie i podziękowaniu za trud w przygotowaniu przedstawienia otrzymały drobne podarunki. Kolędy zaśpiewał Zespół Seniorów działający przy GOK. Wszystkim zebra-

nym pobłogosławił proboszcz dębnickiej parafii ks. Jan Gilmeister. Życzenia zebranym złożyła również wójt Iwona Warkocka. Zgodnie z tradycją przełamano się opłatkiem, a na stołach zagościły wigilijne potrawy. W tym szczególnym dniu na sali gościły życzliwość, radość i świąteczny nastrój. Oby taki nastrój towarzyszył Mieszkańcom gminy w kolejnych dniach podczas przygotowań do Świąt Bożego Narodzenia.

Zdjęcia Tomasz Keler

Gliniane inspiracje w pracowni ceramicznej

Dzięki dofinansowaniu, które ze środków gminnych pozyskało Stowarzyszenie Kulturalno-Społeczne „Budzimy Kulturę" udało się utworzyć w GOK pracownie ceramiczną. W ramach projektu na wyposażenie pracowni zakupiony został piec do wypalania gliny oraz materiały i narzędzia niezbędne do tego typu twórczości. Utworzenie pracowni ceramicznej ma na celu uatrakcyjnienie oferty kierowanej głównie do osób niepełnosprawnych z terenu gminy Dębnica Kaszubska, choć z zajęć może skorzystać każdy, kto chciałby spróbować swoich sił w pracy z gliną. Tworzenie w glinie pobudza wyobraźnię przestrzenną i stwarza możliwości wyrażania swoich uczuć, pobudza kreatywność i daje szerokie spektrum możliwości twórczych. W ramach projektu w warsztatach wzięło udział 50 uczestników. Obecnie warsztaty ceramiczne prowadzone są w formie odpłatnej dla uczestników indywidualnych w środy w godz. 15:30 - 17:30 oraz dla grup zorganizowanych po wcześniejszym ustaleniu terminu. (*KT*)

Zarząd Wspólnoty Mieszkaniowej Leśna 22 w Dębnicy Kaszubskiej wspólnie z Mieszkańcami chciałby serdecznie podziękować w imieniu dzieci i rodziców Sołtysowi i Radzie Sołeckiej Dębnicy Kaszubskiej oraz Urzędowi Gminy za plac zabaw.

POMAGANIE JEST DZIECINNIE PROSTE

SPOTKAJMY SIĘ PODCZAS 27. FINAŁU WOŚP W DĘBNICY KASZUBSKIEJ 13 STYCZNIA 2019

tvn

27 wielka orkiestra świątecznej pomocy

2019 FINAŁ

*

GRAMY DLA DZIECI MAŁYCH I BEZ FOCHA

NA ZAKUP SPRZĘTU DLA SPECJALISTYCZNYCH SZPITALI DZIECIĘCYCH

*KARTA PŁATNICZA WOŚP DOSTĘPNA W MBANKU

Fundacja Wielka Orkiestra Świątecznej Pomocy, ul. Dominikańska 19c, 02-738 Warszawa, tel. +48 22 852 32 14, +48 22 852 32 15, e-mail: wosp@wosp.org.pl

mBank PLAY allegro mastercard Lipton Dawtona PayU airtel ANTY RADIO onet

player LIDL storaenso ups ATENDEMEDICA kręciołatv wyborcza ZnanyLekarz ATENDE evolution atman naszemiasto. First Data POLCARD ORA 600 MENNICA POLSKA SMG fanpoint RICOH Coca-Cola

GOK **Szczegóły wkrótce na FB GOK i Gmina Dębnica Kaszubska**

KRÓLESTWO NATURY GMINA DĘBNICA KASZUBSKA 100 LAT

Gminny Bal Seniora

Październikowy Gminny Bal Seniora to była niesamowita atmosfera i wspaniała zabawa. Seniorzy z gminy Dębnica Kaszubska po raz kolejny pokazali jak można się bawić. Tradycyjne już spotkanie seniorów z roku na rok cieszy się coraz większą popularnością, a seniorzy przyjeżdżają z najodleglejszych gminnych miejscowości.

W tym roku przed publicznością zebraną w sali przy „czerwonej szkole” wystąpił Zespół Tańca „Pląs” prezentując polskie tańce narodowe oraz Teatr Muzyczny Hals z repertuarem polskiej muzyki rozrywkowej. W tej roztańczonej i rozśpiewanej atmosferze seniorzy bawili się do późnego wieczoru.

Zdjęcia Tomasz Keler

Środowiskowy Dom Samopomocy w Motarzynie wkrótce rozpocznie działalność

Wkrótce pracę rozpocznie Środowiskowy Dom Samopomocy w Motarzynie. W budynku po byłym kinie przeznaczonym na placówkę opiekuńczą właśnie dobiega końca gruntowny remont, który pozwoli stworzyć przyjazne warunki przyszłym podopiecznym. Uczestnikami zajęć w ŚDS w Motarzynie jak informuje Ośrodek Pomocy Społecznej w Dębnicy Kaszubskiej mogą być osoby dorosłe - niepełnosprawni intelektualnie.

Pobyt w ŚDS następuje za zgodą osoby lub jej przedstawiciela ustawowego.

Środowiskowy Dom Samopomocy będzie świadczył usługi między innymi w ramach indywidualnych i zbiorowych treningów mających na celu poprawę sprawności psychofizycznej uczestników, ich zaradności osobistej oraz lepszego funkcjonowania w społeczeństwie. Dotychczas osoby potrzebujące tego typu wsparcia korzystały z placówek w ościennych gminach.

Osoby zainteresowane uczestnictwem w Środowiskowym Domu Samopomocy mogą zgłaszać się do OPS w Dębnicy Kaszubskiej przy ul. ks. Antoniego Kani 26, pok. nr 2 lub telefonicznie pod nr: 59 8131564, 59 8412189.

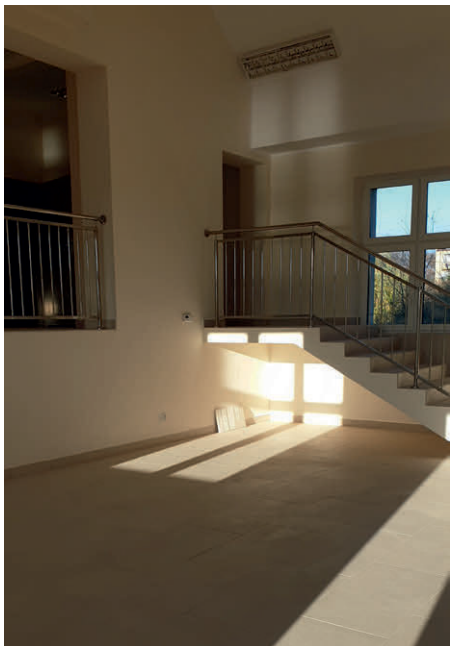

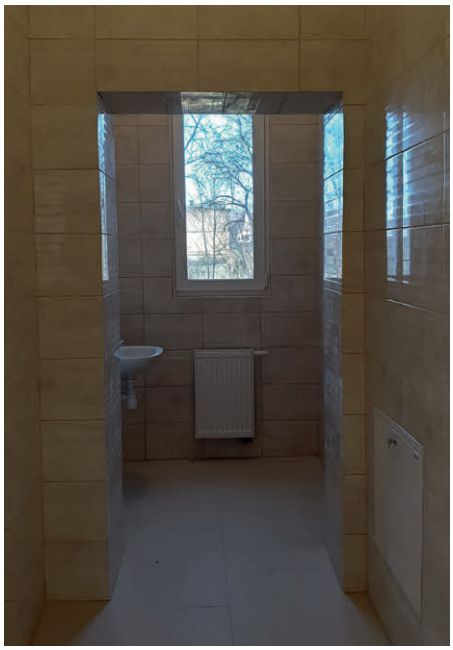

W Dębnicy powstanie Skwer Pamięci

Stowarzyszenie Królestwo Natury w październiku br. złożyło wniosek do programu „Tu mieszkam, Tu zmieniam" Fundacji Santander Bank Polska, o dofinansowanie zagospodarowania przestrzeni publicznej.

Wniosek został wybrany do dofinansowania i tym samym, latem przyszłego roku na skwerze przy zbiegu ulic ks. Antoniego Kani i Kamiennej, umieszczone zostaną ławki, kosze na odpady i pojawią się nowe nasadzenia czerwonych głogów. Wysokość przyznanego grantu to 5 000 zł.

Utworzenie zielonej siłowni

Stowarzyszenie KRÓLESTWO NATURY, przy współpracy z Gminą, przystąpiło do konkursu ogłoszonego przez Lokalną Grupę Działania Partnerstwo Dorzecze Słupi i złożyło wniosek o dofinansowanie utworzenia siłowni zewnętrznej w Dębnicy Kaszubskiej. Projekt został wybrany do dofinansowania. Obiekt powstanie przy kompleksie sportowym na ul. Skarszewskiej. W ramach jego realizacji zaplanowano zakup i montaż twistera i wahadła, biegacza wolnostojącego, orbitreka, wioślarza i prasy nożnej. Wartość przyznanego dofinansowania to 23 500,00 zł. Projekt współfinansowany ze środków Unii Europejskiej w ramach inicjatywy LEADER objętego Programem Rozwoju Obszarów Wiejskich na lata 2014- 2020.

ŚRODKI FUNDUSZU SOŁECKIEGO W POSZCZEGÓLNYCH SOŁECTWACH GMINY DĘBNICA KASZUBSKA W 2019 ROKU

Lp.	Nazwa sołectwa	Miejscowości wchodzące w skład sołectwa	Liczba mieszkańców wg stanu na 30.06.2018 r.	Współczynnik (2+Lm/100)	Kwota bazowa 45801320,01/ 9736	Fundusz sołectwa na 2019 rok
1.	BRZEZINIEC-BORZĘCINKO	Borzęcino – 365 Borzęcinko – 37 Brzeziniec – 54	456	6,56	4 704,326	30 860,38
2.	BUDOWO	Budowo – 725 Budówko – 0	725	9,25	4 704,326	43 515,02
3.	DOBIESZEWO	Dobieszewo – 154 Dobieszewko – 104 Leśnia – 30	288	4,88	4 704,326	22 957,11
4.	DOBRA	Dobra – 97 Dobrzec – 19	116	3,16	4 704,326	14 865,67
5.	DĘBNICA KASZUBSKA	Dębnica Kaszubska – 3.707 Dargacz – 10 Dobrzykowo – 9 Dudzicze – 5 Krzynia – 45 Łysomice – 24 Łysomiczki – 21	3 821	10	4 704,326	47 043,26
6.	GAŁĘZÓW	Gałęzów – 216	216	4,16	4 704,326	19 570,00
7.	GOGOLEWKO	Gogolewko – 95 Maleniec – 63	158	3,58	4 704,326	16 841,49
8.	GOGOLEWO	Gogolewo – 422	422	6,22	4 704,326	29 260,91
9.	GRABIN	Grabin – 117	117	3,17	4 704,326	14 912,71
10.	JAWORY	Jawory – 149	149	3,49	4 704,326	16 418,10
11.	KOTOWO	Kotowo – 178	178	3,78	4 704,326	17 782,35
12.	KRZYWAŃ	Krzywań – 147	147	3,47	4 704,326	16 324,01
13.	ŁABISZEWO	Łabiszewo – 247 Boguszyce – 18	265	4,65	4 704,326	21 875,12
14.	MIELNO	Mielno –196	196	3,96	4 704,326	18 629,13
15.	MOTARZYNO	Motarzyno – 668 Goszczyno – 46 Jamrzyno – 27 Niemczewo – 70 Ochodza – 29 Spole – 13 Strzegomino – 6	859	10	4 704,326	47 043,26
16.	NIEPOGLĘDZIE	Niepoględzie – 325 Grabówko – 0	325	5,25	4 704,326	24 697,71
17.	PODOLE MAŁE	Podole Małe – 236	236	4,36	4 704,326	20 510,86
18.	PODWILCZYN	Podwilczyn – 173	173	3,73	4 704,326	17 547,14
19.	STARNICE-TROSZKI	Starnice – 248 Starniczki – 0 Troszki – 42	290	4,9	4 704,326	23 051,20
20.	SKARSZÓW GÓRNY	Skarszów Górny – 284	284	4,84	4 704,326	22 768,94
21.	SKARSZÓW DOLNY	Skarszów Dolny – 59	59	2,59	4 704,326	12 184,20
22.	ŻARKOWO	Żarkowo – 53	53	2,53	4 704,326	11 901,94
LICZBA MIESZKAŃCÓW GMINY			9 533			510 560,51

Uczniowie oddali hołd Niepodległej

Obchody 100-lecia Niepodległości Polski zostały zorganizowane w szkołach na terenie gminy Dębnica Kaszubska. Pomysłów na uczenie tej wyjątkowej dla narodu polskiego rocznicy było wiele…

Przedszkolaki z Budowa po recytacji wiersza „Kto Ty jesteś?”

Uroczysta Akademia w Zespole Szkół w Motarzynie

Uczniowie z Gogolewa wystartowali w specjalnym biegu „100 km dla Niepodległej”

Wspólne biało-czerwone zdjęcie uczniów z ZS w Gogolewie

W tym biegu każdy był zwycięzcą

Wzruszającą inscenizację słowno-muzyczną o tle historycznym zaprezentowali najstarsi uczniowie ze Szkół Spełecznych w Niepoględziu

Pierwszoklasiści z Niepoględzia po uroczystym ślubowaniu na pamiątkę rocznicy i swojej przynależności do szkolnej społeczności posadzili drzewo

W dębnickiej szkole przy ulicy Jana III Sobieskiego obchody 100-Lecia Odzyskania Niepodległości uczczono m.in. uroczystym odtańczeniem Poloneza

Wójt Iwona Warkocka uczestniczyła we wszystkich uroczystościach podkreślając rangę tegorocznej rocznicy zwłaszcza dla młodych pokoleń Polaków

Wieczernica w holu szkoły w Dębnicy Kaszubskiej dostarczyła wielu emocji zarówno młodym artystom jak i zebranej publiczności.

Najmłodsi uczniowie Zespołu Szkół w Gogolewie na Akademię przygotowali specjalny program artystyczny

Zdjęcia archiwum ZS Motarzyno, KT

40-lecie Honorowych Dawców Krwi z Dębnicy Kaszubskiej

W niedzielę 2 grudnia w Gminnym Ośrodku Kultury uroczyście obchodzono Jubileusz 40-lecia powstania Klubu Honorowych Dawców Krwi PCK przy Urzędzie Gminy w Dębnicy Kaszubskiej.

Z tej okazji zaproszono dawnych i obecnych członków klubu oraz jego partnerów i sponsorów. Galę rozpoczęto hymnem Polski oraz pieśnią o Czerwonym Krzyżu. Następnie dokonano otwarcia uroczystości przez prezesa klubu Piotra Spicę i przedstawiono krótką historię wydarzeń przez Małgorzatę Chmielewską.

Jednak najważniejszą częścią spotkania było przyznanie odznaczeń i wyróżnień dla członków klubu. Mieczysław Wiszniewski, wiceprezes Oddziału Okręgowego PCK w Gdańsku oraz Krzysztof Kabak, wiceprzewodniczący Rady Okręgowej HDK PCK w Gdańsku, w imieniu Ministra Zdrowia, wręczyli odznaki Honorowego Dawcy Krwi Zasłużony dla Zdrowia Narodu. Otrzymali je: Tomasz Kolski, Tomasz Simonowicz i Dariusz Stawicki. Decyzją Kapituły Odznaki Honorowej PCK za wybitne wspieranie działalności czerwonokrzyskiej zostały wyróżnione odznaką IV stopnia: Nadleśnictwo Leśny Dwór, Urząd Gminy Dębnica Kaszubska oraz Małgorzata Chmielewska, Małgorzata Simonowicz i Piotr Spica. Odznakę II stopnia otrzymał natomiast wieloletni Prezes Klubu Kazimierz Kuzynko. Nie było końca wspomnieniom. Wygłoszono wiele ciepłych słów o czerwonokrzyskiej działalności klubu i wręczono na ręce prezesa wiele podziękowań i upominków.

Obecni byli m.in. Wójt Gminy Dębnica Kaszubska Iwona Warkocka, radni powiatowi, dawni opiekunowie klubu z byłej „Garbarni" oraz wójtowie poprzednich kadencji. Klub HDK PCK dziękuje wszystkim za przybycie na tę skromną uroczystość, a przede wszystkim sponsorom: Urzędowi Gminy w Dębnicy Kaszubskiej, Nadleśnictwu Leśny Dwór, NSZZ „Solidarność" przy Energa – Operator w Słupsku, firmie „Fitesswell" ze Słupska, PPH „Domin" z Dębnicy Kaszubskiej, Restauracji „U Gospodarza" z Dębnicy Kaszubskiej, SPV z Dębnicy Kaszubskiej oraz DJ Kuzynowi za oprawę muzyczną.

Dziękujemy raz jeszcze i zapraszamy chętne osoby do naszego klubu. (*P. Spica*)

Akademia Piłkarska Skotawia

Akademia Piłkarska Skotawia już trenuje! Od początku listopada pod okiem trenera Mariusza Piechny, ruszyły zajęcia piłkarskie dla dzieci wieku 5-7 lat. Młodzi sportowcy poprzez szereg gier i zabaw przyswajają podstawową wiedzę z zakresu gry w piłkę nożną. Zajęcia odbywają się w dwóch grupach wiekowych, dwa razy w tygodniu. Rekrutacja nadal trwa! Drogi Rodzicu, jeżeli chcesz, żeby Twoje dziecko sukcesywnie poprawiało swoją sprawność psycho-fizyczną, to przyjdź ze swoją Pociechą na zajęcia! Więcej informacji z życia klubu na stronie

www.apskotawia.pl. oraz na Facebooku - Akademia Piłkarska Skotawia Dębnica Kaszubska. Liczy się pasja! (*MP*)

Turniej Mikołajkowy

W sobotę, 08.12.2018r. w hali sportowej przy Zespole Szkolno-Przedszkolnym w Dębnicy Kaszubskiej odbył się Mikołajkowy Turniej Piłki Nożnej realizowany w ramach program „Upowszechnianie kultury fizycznej i sportu 2018r" i współfinansowany przez Gminę Dębnica Kaszubska. Rozgrywki rozpoczęły się od prezentacji drużyn. Uczestników rozgrywek przywitał trener Klubu Dębnickie Orły, Roman Cech, który dokonał oficjalnego otwarcia turniej i życzył wszystkim zawodnikom sukcesów oraz dobrej zabawy. Rozgrywki odbyły się w dwóch grupach wiekowych: pierwszą stanowili zawodnicy z rocznika 2007 i młodsi, a drugą - rocznik 2009 i młodsi.

W obydwóch kategoriach wystąpiło po sześć drużyn, które grały systemem „każdy z każdym". Od pierwszego gwizdka rywalizacja była zacięta, a młodzi zawodnicy wkładali w grę całe serce. Mecze były rozgrywane na bardzo dobrym poziomie. Padało wiele remisowych wyników, a losy drużyn niekiedy ważyły się w ostatnich sekundach rozgrywek. Budziło to wiele emocji. Grze i umiejętnościom młodych piłkarzy przyglądali się najlepsi kibice – rodzice, rodzeństwo i przyjaciele, którzy dopingowali okrzykami swoich faworytów.

Jako pierwsi o medale walczyli zawodnicy starszej kategorii wiekowej.

Po rozegraniu wszystkich meczów, klasyfikacja miejsc przedstawiła się następująco:

I miejsce – DĘBNICKIE ORŁY
II miejsce – AP. GRYF SŁUPSK S.A
III miejsce – SZTORM KOSAKOWO I
IV miejsce – PIŁKA W BRAMCE - SŁUPSK
V miejsce – GTS GR BIELIŃSKI CZARNA DABRÓWKA
VI miejsce – SZTORM KOSAKOWO II

Najlepszym strzelcem okazał się:

Szymon Zamczyk - AP. GRYF SŁUPSK.

Natomiast miano najlepszego bramkarza zdobył: **Natan Cichoszewski - DĘBNICKIE ORŁY**.

Po południu rywalizowały drużyny składające się z młodszych zawodników. Oto wyniki rozgrywek w kategorii młodszej:

I miejsce zajęła drużyna – KS GRYF SŁUPSK
II miejsce zdobyły trzy zespoły z taka samą liczbę punktów:
- **LIPNICZANKA LIPNICA**
- **UKS ORLIKI KOŃCZEWO**
- **GTS BIELIŃSKI CZARNA DABRÓWKA**

III miejsce - DĘBNICKIE ORŁY
IV miejsce – PIŁKA W BRAMCE - SŁUPSK

Statuetka najlepszego bramkarza trafiła w pełni zasłużenie do **Filipa Szymańskiego - ORLIKI KOŃCZEWO,** a królem strzelców został: **Wiktor Stadnicki – KS GRYF SŁUPSK**.

W naszym mniemaniu wszyscy ci, którzy podjęli trud rywalizacji, są zwycięzcami, dlatego każda z drużyn otrzymała puchar, medale, słodkie upominki oraz mogła spróbować pysznej pizzy ufundowanej przez naszego sponsora. Na dziecięcych twarzach pojawiły się uśmiechy wywołane małymi i dużymi zwycięstwami.

Widok ten sprawił nam, organizatorom, największą satysfakcję i utwierdził w przekonaniu, że dzięki temu co robimy, młodzi ludzie uczą się, jak wiele trzeba dać z siebie, aby osiągnąć sukces. Nabywają przy tym umiejętności współdziałania w dążeniu do wyznaczonego celu.

Pragniemy złożyć serdeczne podziękowania **rodzicom** – za współpracę i zaangażowanie oraz sponsorom, którzy po raz kolejny nas wsparli: **PPH DOMIN, Napoli Pizza&Kebab** oraz fotografowi p**. Robertowi Skumiałowi.**

(*Dorota Krajewska*)

Zdjęcie Robert Skumił

WYKAZ DZIAŁEK PRZEZNAZONYCH DO SPRZEDAŻY

Działki w Dębnicy Kaszubskiej na osiedlu Północ
zabudowa mieszkaniowa jednorodzinna, możliwość zabudowy szeregowej

GMINA DĘBNICA KASZUBSKA: WYKAZ DZIAŁEK PRZEZNAZONYCH DO SPRZEDAŻY

Przetarg: 19.12.2018 r.
nr 1357 o pow. 1361 m2 - cena: 55 350 zł
nr 1358 o pow. 1288 m2 – cena 51 660 zł
nr 1283 o pow. 1432 m2 – cena 60 270 zł
nr 1284 o pow. 2029 m2 – cena 87 330 zł
nr 1279 o pow. 1432 m2 – cena 62 730 zł
*ceny zawierają podatek VAT

Przetarg: 21.12.2018 r.
nr 1204 o pow. 1188 m2 – cena 51 045 zł
nr 1355 o pow. 1364 m2 – cena 67 835 zł
nr 1356 o pow. 1352 m2 – cena 68 281 zł
nr 1320 o pow. 2445 m2 – cena 92 090 zł
nr 1321 o pow. 77 360 m2 – cena 50 430zł
*ceny zawierają podatek VAT

Działka rolna w Gogolewie

nr 5/40 o pow. 3,4461 ha - cena: 112 000 zł
RIIIb – 3.4005 ha, RIVa – 0,0456 ha

przetarg pisemny:
-wadium płatne do dnia 19.12.2018 r.,
- dokumenty dot. rolnika indywidualnego należy złożyć w terminie do 19.12.2018 r.,
- część jawna przetargu w dniu 21.12.2018 r.

Działka z możliwością zabudowy w Gogolewie

działka nr działka nr 141/1, pow. 1550 m2, nr działka nr 141/1, pow. 1550 m2, cena: 36 900 zł
- dojazd: z drogi powiatowej, a następnie ok 300 m drogą gminną;
- uzbrojenie: w odległości ok 70 m sieć wodociągowa, energetyczna i kanalizacyjna, sieć projektowana kanalizacyjna i wodociągowa w drodze nr 85

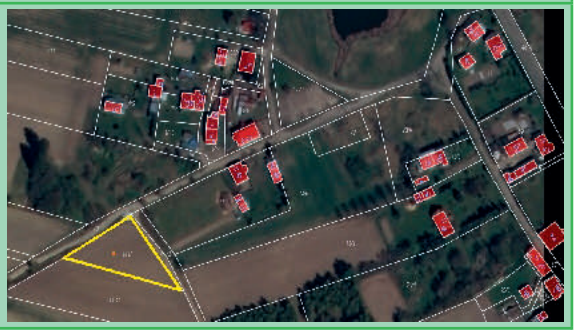

Działka rolna w Dębnicy Kaszubskiej nr 222/2 o pow. 46.8987 ha

przeznaczenie w SuiKZP: częściowo obszary wskazane na cele rozwoju funkcji mieszkaniowych i działalności gospodarczych oraz częściowo obszary rolniczej przestrzeni produkcyjnej.
przetarg pisemny:
cena: 2 999 000 zł
-wadium w kwocie 150 000 zł płatne do dnia 17.01.2019 r. r.,
- dokumenty dot. rolnika indywidualnego należy złożyć w terminie do 17.01.2019r.,
- część jawna przetargu w dniu 22.01.2019 r.

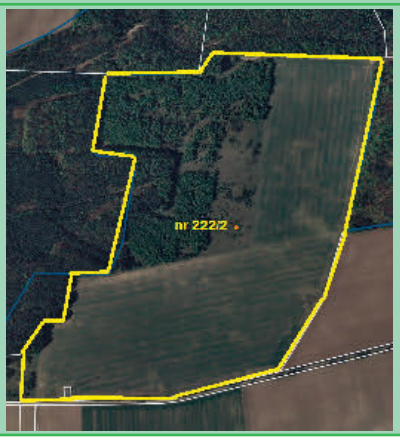

Wszystkie informacje na temat działek oraz warunków przetargowych można uzyskać w Urzędzie Gminy Dębnica Kaszubska, pok. nr 19, lub pod numerem telefonu 598132321, 666 366 828, Alicja Lichtensztein - nieruchomosci@debnicakaszubska.eu

Po przeprowadzonym przetargu na odbiór i zagospodarowanie odpadów komunalnych z terenu Gminy Dębnica Kaszubska na rok 2019 informujemy, że w dalszym ciągu obsługiwały nas będą te same firmy, tj. PGK Sp. z o.o. ze Słupska i ELWOZ Sp. z o.o oddział Sierakowice, jednakże zmianie uległy ceny tej usługi - ponownie wzrosły. Poniżej prezentujemy Państwu różnicę:

Rok	Odpad zmieszany		Odpad segregowany	
	Cena za odbiór i zagospodarowanie 1 tony/zł brutto	wzrost w %	Cena za odbiór i zagospodarowanie 1 tony/zł brutto	wzrost w %
2018	**571,32**	**30,06%**	**831,6**	**27,01%**
2019	**743,04**		**1.056,24**	